

# Aszód Város Önkormányzata

JEGYZŐJÉTŐL



2170 Aszód, Szabadság tér 9. • +36-28/500-666 • jegyzo@aszod.hu

Az elkészítésben közreműködött:  
Kissné Ruzsom Szilvia vezető főtanácsos  
Kapitz Tibor aljegyző

## Beszámoló

### a 2023. évi gyermekjóléti és gyermekvédelmi feladatok ellátásáról szóló átfogó értékelés elfogadására

#### Tisztelt Képviselő-testület!

A gyermekek védelméről és a gyámügyi igazgatásról szóló 1997. évi XXXI. törvény (a továbbiakban: Gyvt.) 96. § (6) bekezdése értelmében a települési önkormányzat és az állam fenntartói feladatainak ellátására a Kormány rendeletében kijelölt szerv a gyermekjóléti és gyermekvédelmi feladatainak ellátásáról minden év május 31-éig - a külön jogszabályban meghatározott tartalommal - átfogó értékelést készít. Az értékelést - települési önkormányzat esetén a képviselő-testület általi megtárgyalást követően - meg kell küldeni a gyámhatóságnak. A gyámhatóság az értékelés kézhezvételétől számított harminc napon belül javaslattal élhet a települési önkormányzat, illetve az állam fenntartói feladatainak ellátására a Kormány rendeletében kijelölt szerv felé, amely hatvan napon belül érdemben megvizsgálja a gyámhatóság javaslatait és állásfoglalásáról, intézkedéséről tájékoztatja.

A gyámhatóságokról, valamint a gyermekvédelmi és gyámügyi eljárásról szóló 149/1997. (IX.10.) Korm. rendelet (a továbbiakban: Gyer.) 10. számú melléklete tartalmazza ezen átfogó értékelés tartalmi követelményeit.

*A települési önkormányzat által készítendő átfogó értékelés tartalmi követelményei:*

1. A település demográfiai mutatói, különös tekintettel a 0 – 18 éves korosztály adataira.
2. Az önkormányzat által nyújtott pénzbeli és természetbeni ellátások biztosítása
  - a rendszeres gyermekvédelmi kedvezményben részesülők száma, kérelmezőkre vonatkozó általánosítható adatok, elutasítások száma, főbb okai, önkormányzatot terhelő kiadás nagysága,
  - egyéb, a Gyvt.-ben nem szabályozott pénzbeli vagy természetbeni juttatásokra vonatkozó adatok,
  - gyermekétkeztetés megoldásának módjai, kedvezményben részesülőkre vonatkozó statisztikai adatok.

3. Az önkormányzat által biztosított személyes gondoskodást nyújtó ellátások bemutatása:

- gyermekjóléti szolgáltatás biztosításának módja, működésének tapasztalata (alapellátásban részesülők száma, gyermekek veszélyeztetettségének okai, válsághelyzetben levő várandós anyák gondozása, családjából kiemelt gyermek szüleinek gondozása, jelzőrendszer tagjaival való együttműködés tapasztalatai),

- gyermekek napközbeni ellátásának, gyermekek átmeneti gondozásának biztosítása, ezen ellátások igénybevétele, s az ezzel összefüggő tapasztalatok.

4. A felügyeleti szervek által gyámhatósági, gyermekvédelmi területen végzett szakmai ellenőrzések tapasztalatainak, továbbá a gyermekjóléti és gyermekvédelmi szolgáltató tevékenységet végzők ellenőrzésének alkalmával tett megállapítások bemutatása.

5. Jövőre vonatkozó javaslatok, célok meghatározása a Gyvt. előírásai alapján (milyen ellátásokra és intézményekre lenne szükség a problémák hatékonyabb kezelése érdekében, gyermekvédelmi preventív elképzelések).

6. A bűnmegelőzési program főbb pontjainak bemutatása (amennyiben a településen készült ilyen program), valamint a gyermekkorú és a fiatalok bűnelkövetők számának az általuk elkövetett bűncselekmények számának, a bűnelkövetés okainak bemutatása.

7. A települési önkormányzat és a civil szervezetek közötti együttműködés keretében milyen feladatok, szolgáltatások ellátásában vesznek részt civil szervezetek (alapellátás, szakellátás, szabadidős programok, dropprevenció stb.).

A beszámolót a tartalmi követelményeket alapul véve készítettük el. A beszámoló elkészítéséhez segítséget és adatokat kaptunk a beszámolóban részletezett intézményektől.

Kérem, a Tisztelt Képviselő-testületi tagokat, hogy az előterjesztést és annak mellékletét képző támogassák a határozati javaslat elfogadását.

Aszód, 2024. április 17.

dr. Lukács Adrienn

jegyző

### **HATÁROZATI JAVASLAT**

**Aszód Város Önkormányzat Képviselő-testületének**

**/2024. (V. ....) határozata**

**a 2023. évi gyermekjóléti és gyermekvédelmi feladatok ellátásáról szóló átfogó értékelés elfogadására**

Aszód Város Önkormányzat Képviselő-testülete a 2023. évi gyermekjóléti és gyermekvédelmi feladatok ellátásáról szóló beszámolót elfogadja.

Határidő: a Pest Vármegyei Kormányhivatal értesítésére azonnal

Felelős: Dr. Pénzes Tiborc Szabolcs polgármester

**ASZÓD VÁROS ÖNKORMÁNYZATÁNAK KÉPVISELŐ-TESTÜLETE**

**2023. évi gyermekjóléti és gyermekvédelmi feladatok ellátásáról  
szóló átfogó értékelés**

## Bevezető

A települési önkormányzat feladata a gyermekek védelme helyi ellátó rendszerének kiépítése és működtetése, a területén lakó gyermekek ellátásának megszervezése. A Gyvt.-ben foglaltak szerint biztosítja a rendkívüli gyermekvédelmi támogatást, a gyermekjóléti szolgáltatást, a gyermekek napközbeni ellátását, a gyermekek átmeneti gondozását, szervezi és közvetíti a máshol igénybe vehető ellátásokhoz való hozzájutást.

A Társulás létrehozásával a települési önkormányzatok képviselő-testületei a szociális igazgatásról és a szociális ellátásokról szóló 1993. évi III. törvény (a továbbiakban: Szt.) 64.§-ában meghatározott kötelező szociális alapellátási, valamint a gyermekek védelméről és a gyámügyi igazgatásról szóló 1997. évi XXXI. törvény (a továbbiakban: Gytv.) 39-40. §-aiban meghatározott gyermekjóléti szolgálati feladatainak közös megvalósítására az Aszód és Társult Önkormányzatok Szociális és Gyermekjóléti Társulása nevű társulás létrehozásában állapodtak meg. A Társulás neve: Aszód és Társult Önkormányzatok Szociális és Gyermekjóléti Társulása, A Társulás székhelye: 2170 Aszód, Szabadság tér 9.

### 1. A település demográfiai mutatói, különös tekintettel a 0 – 18 éves korosztály adataira.

Állandó népesség alakulása:

| Év   | Lakosságszám | Életkori megoszlása |          |
|------|--------------|---------------------|----------|
|      |              | 0-14 év             | 15-18 év |
| 2013 | 6297         | 998                 | 329      |
| 2014 | 6318         | 954                 | 309      |
| 2015 | 6327         | 943                 | 298      |
| 2016 | 6587         | 1045                | 286      |
| 2017 | 6666         | 1038                | 289      |
| 2018 | 6573         | 972                 | 288      |
| 2019 | 6563         | 989                 | 276      |
| 2020 | 6531         | 973                 | 274      |
| 2021 | 6547         | 969                 | 264      |
| 2022 | 6557         | 1055                | 278      |
| 2023 | 6241         | 969                 | 270      |

Állandó népesség korcsoport szerint 0-18 éves korosztály 2023.12.31.

| Életkor         | 2020        | 2021        | 2022        | 2023        |
|-----------------|-------------|-------------|-------------|-------------|
| 0-2 év          | 137         | 134         | 199         | 198         |
| 3-5 év          | 225         | 214         | 210         | 190         |
| 6-14 év         | 611         | 621         | 646         | 581         |
| 15-18 év        | 274         | 274         | 278         | 270         |
| <b>Összesen</b> | <b>1247</b> | <b>1243</b> | <b>1333</b> | <b>1239</b> |

## 2. Az önkormányzat által nyújtott pénzbeli és természetbeni ellátások biztosítása:

Gyermekek védelmének helyzete Aszód városban:

A gyermekek védelmét a pénzbeli, természetbeni és személyes gondoskodást nyújtó gyermekjóléti alapellátások, szakellátások és hatósági intézkedések biztosítják.

### Rendszeres gyermekvédelmi kedvezmény:

A kedvezményre jogosultság célja annak igazolása, hogy a gyermek szociális helyzete alapján jogosult a Gyvt. 19. § (1) bekezdésében meghatározott normatív kedvezményekre, 20/A. §-ban meghatározott egyszeri támogatásra és a külön jogszabályban meghatározott egyéb kedvezményekre (étkezés, tankönyv, védendő fogyasztó státusz stb.). Az évi két alkalommal (augusztus, november) történő támogatás összege 2023. évben 6.000.-Ft, illetve a hátrányos helyzetű gyermekek esetében 6.500.- Ft volt. A 20/A.§-ban foglalt kiegészítő pénzellátásra nem került jogosultság megállapításra.

Rendszeres gyermekvédelmi kedvezményben (továbbiakban RGYVK) részesülő gyermekek száma (év/fő -tárgyév december 31-én):

| 2013 | 2014 | 2015 | 2016 | 2017 | 2018 | 2019 | 2020 | 2021 | 2022 | 2023 |
|------|------|------|------|------|------|------|------|------|------|------|
| 134  | 133  | 114  | 91   | 54   | 47   | 17   | 20   | 27   | 8    | 5    |

A létszám csökkenés hátterében az áll, hogy szerencsére az aszódi családok felnőtt lakosságának a gazdasági aktivitása az országos átlaghoz képest kiemelkedően jó. Az egy főre jutó jövedelemhatár ehhez képest viszont olyan alacsony, hogy a jövedelemmel rendelkezők nem tudják igényelni ezt a támogatást.

Rendszeres gyermekvédelmi kedvezmény iránti kérelem elutasítására nem került sor a jogosultsági feltételek fennállásának hiánya miatt.

RGYVK jogosultak megoszlása:

| RGYVK jogosultak megoszlása           |                           |                              |  |
|---------------------------------------|---------------------------|------------------------------|--|
| Időszak:<br>2023.01.01. - 2023.12.31. | gond. családok száma (db) | kiskorú gyermekek száma (fő) | nagykorú (saját jogon jogosult) gyermekek száma (fő) |
| 01 sor Gyvt.19. § (2) bek. a)         | 4                         | 10                           | 0  |
| 01-ből egyedülálló szülő              | 4                         | 10                           |  |
| 01-ből tart.beteg/súly.fogy.          | 0                         |                              | 0  |
| 01-ből Gyvt.20. § (2) bek.            | 0                         |                              | 0  |
| 01-ből a,b,c közül több is            | 0                         |                              |  |
| 02 sor Gyvt.19. § (2) bek./b)         | 3                         | 5                            | 0  |
| Összesen                              | 7                         | 15                           | 0  |
| Havi jövedelem/fő>39900               | 0                         |                              | 0  |

A Gyvt. 67/A. § (1) bekezdése alapján hátrányos helyzetű az a rendszeres gyermekvédelmi kedvezményre jogosult gyermek és nagykorúvá vált gyermek, aki esetében az alábbi körülmények közül egy fennáll:

a) a szülő vagy a családba fogadó gyám alacsony iskolai végzettsége, ha a gyermeket együtt nevelő mindkét szülőről, a gyermeket egyedül nevelő szülőről vagy a családba fogadó gyámról – önkéntes nyilatkozata alapján – megállapítható, hogy a rendszeres gyermekvédelmi kedvezmény igénylésekor legfeljebb alapfokú iskolai végzettséggel rendelkezik,

b) a szülő vagy a családba fogadó gyám alacsony foglalkoztatottsága, ha a gyermeket nevelő szülő bármelyikéről vagy a családba fogadó gyámról megállapítható, hogy a rendszeres gyermekvédelmi kedvezmény igénylésekor az Szt. 33. §-a szerinti aktív korúak ellátására jogosult vagy a rendszeres gyermekvédelmi kedvezmény igénylésének időpontját megelőző 16 hónapon belül legalább 12 hónapig álláskeresőként nyilvántartott személy,

c) a gyermek elégtelen lakókörnyezete, illetve lakáskörülményei, ha megállapítható, hogy a gyermek a településre vonatkozó integrált településfejlesztési stratégiában szegregátumnak nyilvánított lakókörnyezetben vagy félkomfortos, komfort nélküli vagy szükséglakásban, illetve olyan lakáskörülmények között él, ahol korlátozottan biztosítottak az egészséges fejlődéséhez szükséges feltételek.

(2) Halmozottan hátrányos helyzetű

a) az a rendszeres gyermekvédelmi kedvezményre jogosult gyermek és nagykorúvá vált gyermek, aki esetében az (1) bekezdés a)–c) pontjaiban meghatározott körülmények közül legalább kettő fennáll,

b) a nevelésbe vett gyermek,

c) az utógondozói ellátásban részesülő és tanulói vagy hallgatói jogviszonyban álló fiatal felnőtt.

A hátrányos helyzetű gyermekek számát, korcsoportos megoszlását az alábbi táblázat mutatja:

Időszak: 2023.01.01. - 2023.12.31.

Készítés dátuma: 2024.04.03

| a<br>Megnevezés   | b<br>Tárgyévben            | c<br>h oszlop bontása (2023.12.31. korcsoport szerint) |             |                        |                                       | g<br>18-<br>szerint)   | h<br>2023.12.31. |
|---|----------------------------|--|-------------|------------------------|---------------------------------------|------------------------|------------------|
|   |                            | 0-2 éves   | 3-5 éves    | 6-13 éves              | 14-17 éves                            |                        |                  |
| A. 1.   |                            |  |             |                        |                                       |                        |                  |
| 01.  RGYVK-ban részesülők*  | 5                          | 0  | 1           | 3                      | 1                                     | 0                      | 5                |
| 02.  01-ből HH/HHH kérelmező (gyerekek)   | 3                          |  |             |                        |                                       |                        |                  |
| 03.  02-ből HH/HHH elutasítás (gyerekek)  | 0                          |  |             |                        |                                       |                        |                  |
| 04.  Nincs adat   |                            |  |             |                        |                                       |                        |                  |
| 05.  Megállapított HH száma   | 1                          |  |             |                        |                                       |                        |                  |
| 06.  5-ből 67/A(a)  | 1                          | 0  | 0           | 1                      | 0                                     | 0                      | 1                |
| 07.  5-ből 67/A(b)  | 0                          | 0  | 0           | 0                      | 0                                     | 0                      | 0                |
| 08.  5-ből 67/A(c)  | 0                          | 0  | 0           | 0                      | 0                                     | 0                      | 0                |
| 09.  Megállapított HHH száma**  | 2                          | 0  | 0           | 1                      | 1                                     | 0                      | 2                |
| 10.  9-ből 67/A (a+b)   | 0                          | 0  | 0           | 0                      | 0                                     | 0                      | 0                |
| 11.  9-ből 67/A (b+c)   | 0                          | 0  | 0           | 0                      | 0                                     | 0                      | 0                |
| 12.  9-ből 67/A (a+c)   | 2                          | 0  | 0           | 1                      | 1                                     | 0                      | 2                |
| 13.  9-ből 67/A (a+b+c)   | 0                          | 0  | 0           | 0                      | 0                                     | 0                      | 0                |
| 14.  HHH gyámhivatali jelzés alapján***   | 0                          | 0  | 0           | 0                      | 0                                     | 0                      | 0                |
| 15.  HH az 5. sorban érintett családok  | 1                          |  |             |                        |                                       |                        |                  |
| 16.  HHH a 9. sorban érintett családok  | 1                          |  |             |                        |                                       |                        |                  |
| 2023.12.31. nyilvántartottakból bölcsődei vagy köznevelési intézményi jogviszony szerint* | jogviszonya nem rendelkező | bölcsődés  | óvodás **** | általános iskolás **** | középfokú oktatási intézmény tanulója | felsőoktatási hallgató |                  |
|   | i                          | j  | k           | l                      | m                                     | n                      |                  |
| 5.  Megállapított HH száma  | 0                          | 0  | 0           | 1                      | 0                                     | 0                      |                  |
| 9.  Megállapított HHH száma   | 0                          | 0  | 0           | 2                      | 0                                     | 0                      |                  |

Az "Intézmények" menüben meg kell adni az oktatási intézmény típusát!

\* A 01. sor vonatkozásában a tárgyév folyamán megállapított rendszeres gyermekvédelmi kedvezmény támogatások számát (b oszlop) illetve 2022. december 31-én fennálló (h oszlop) jogosultságokat kell alapul venni.

\*\* Nevelésbe vettek és utógondozói ellátásban részesülők nélkül. Csak a jegyző által megállapítást nyertek. A hátrányos helyzetűek nem tüntethetők fel.

\*\*\* Azon gyermekek és nagykorúvá vált gyermek száma, akikről a járási gyámhivatal a jegyzőt határozatban értesítette.

\*\*\*\* A KIR rendszerbe szolgáltatott adat alapján, a december 31-i állapot szerint.

2023. december 31-én az 5 fő rendszeres gyermekvédelmi támogatásban részesülőből 1 hátrányos helyzetű gyermek van -ebből 1 főnél a szülő(k) legfeljebb alapfokú iskolai végzettséggel rendelkeznek.

Halmozottan hátrányos helyzet, ahol a meghatározott körülmények közül legalább kettő fennáll 2 gyermek esetén volt megállapítható. 2 esetben a szülők alapfokú iskolai végzettsége és a lakáskörülmények alapozták meg a halmozottan hátrányos helyzet megállapítását.

### Települési támogatás:

2015. márciusától bővült a támogatási lehetőség. A bevezetésre kerülő gyermekszületés, iskolakezdési, gyermekétkeztetési, gyógyszer-támogatás lehetőséggel célzottan kapnak a családok arra vonatkozóan támogatást.

Az iskoláztatási támogatás jogosultsági feltételeiben 2020-tól változás történt- jövedelemhatárhoz kötött lett a támogatás megállapítása- emiatt figyelhető meg csökkenés 2019-2023 között.

| Év   | Gyermekek száma | Felhasznált összeg év / e.Ft. |
|------|-----------------|-------------------------------|
| 2013 | 77              | 385                           |
| 2014 | 82              | 523                           |
| 2015 | 67              | 739                           |
| 2016 | 82              | 1424                          |
| 2017 | 131             | 1984                          |
| 2018 | 147             | 3285                          |
| 2019 | 158             | 3355                          |
| 2020 | 88              | 2619                          |
| 2021 | 90              | 3028                          |
| 2022 | 74              | 2767                          |
| 2023 | 12              | 180                           |

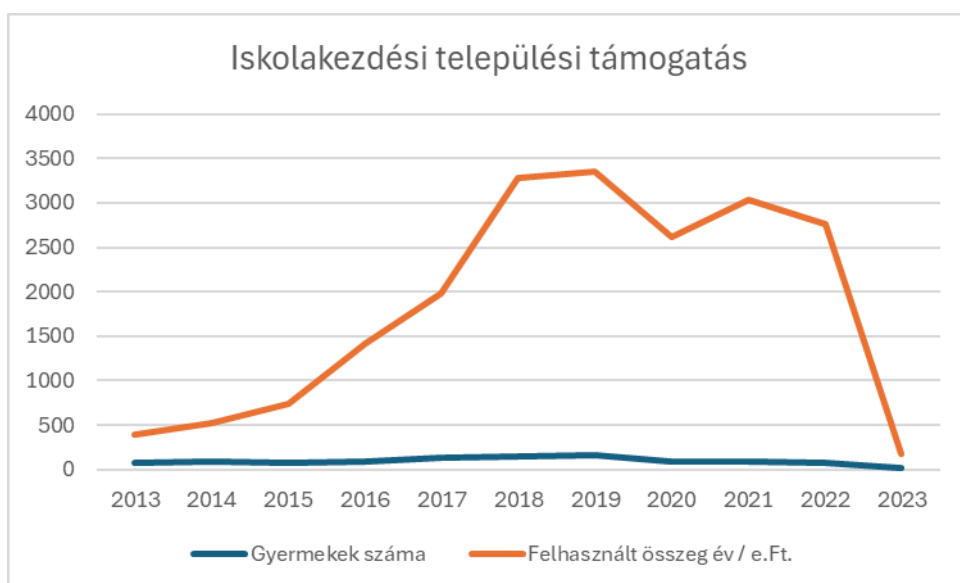

### Gyermekétkeztetés:

Az 1997. évi XXXI. törvény gyermekétkeztetésre vonatkozó részei a relevánsak. (21§ Gyermekétkeztetés, 21/A. § Intézményi gyermekétkeztetés, 21/B § Ingyenes és kedvezményes intézményi gyermekétkeztetés, 21/C § Szünidei gyermekétkeztetés)

Aszód Város Önkormányzat Gyermekétkeztetési Intézményének alapfeladata a gyermekek életkorának megfelelő gyermekétkeztetés biztosítása a szülő, nevelőszülő, intézményvezető (bölcsőde, óvoda esetében) kérésére.

A gyermekétkeztetés biztosítása intézményi gyermekétkeztetés és szünidei gyermekétkeztetés formában történhet.

A szülők, nevelőszülők a 328/2011.(XII.29.) Kormány rendelet mellékletében található nyilatkozatok kitöltésével igényelhetik az intézményi gyermekétkeztetést, illetve a normatív kedvezményt.

Aszód Város, a honlapján külön tájékoztató felületet biztosít a Gyermekétkeztetési Intézmény részére, ahol minden információ (tájékoztatók, letölthető nyilatkozatok, kitöltési segédlet) megtalálható.

A helyi rendelet alapján a Gyvt.-ben szabályozottakon túl az arra rászorulóknak további kedvezményt vehetnek igénybe. 25-50%-os térítési díj kedvezmény formájában települési támogatást biztosított az Önkormányzat 4 igénylő részére került 50%-os támogatás megállapításra: Összesen 318 ezer forint került felhasználásra, erre a célra 2023. évben.

Intézményi gyermekétkeztetésben az alábbi jogcímenek igényelhető kedvezmény:

| Jogcím                  | Bölcsőde | Óvoda | Iskola 1-8. oszt. | Iskola 9.oszt. |
|-------------------------|----------|-------|-------------------|----------------|
| Rendszeres gy.k         | 100%     | 100%  | 100%              | 50%            |
| Tartósan beteg          | 100%     | 100%  | 50%               | 50%            |
| 3 v. több gyermek.      | 100%     | 100%  | 50%               | 50%            |
| Egy főre jutó havi jöv. | 100%     | 100%  | 0%                | 0%             |
| Nevelésbe vett          | 100%     | 100%  | 100%              | 100%           |

Aszód Város Önkormányzat Gyermekétkeztetési Intézményénél 2023-ben lefűzött adagok intézményenként:

| ADAG                | Rgyvk. | Tartósan beteg, SNI | 3 vagy több gyermek. nevelők | Jövedelem ny. alapján | Nevelésbe vett | Kedvezmény nélküli |
|---------------------|--------|---------------------|------------------------------|-----------------------|----------------|--------------------|
| Bölcsőde            | 0      | 615                 | 1796                         | 3736                  | 0              | 2263               |
| Óvoda               | 72     | 2192                | 9677                         | 14366                 | 0              | 9682               |
| Ált. isk.           | 2885   | 2995                | 10055                        | 0                     | 1445           | 23588              |
| Gimnázium Szakközép | 0      | 0                   | 4697                         | 0                     | 106            | 7439               |



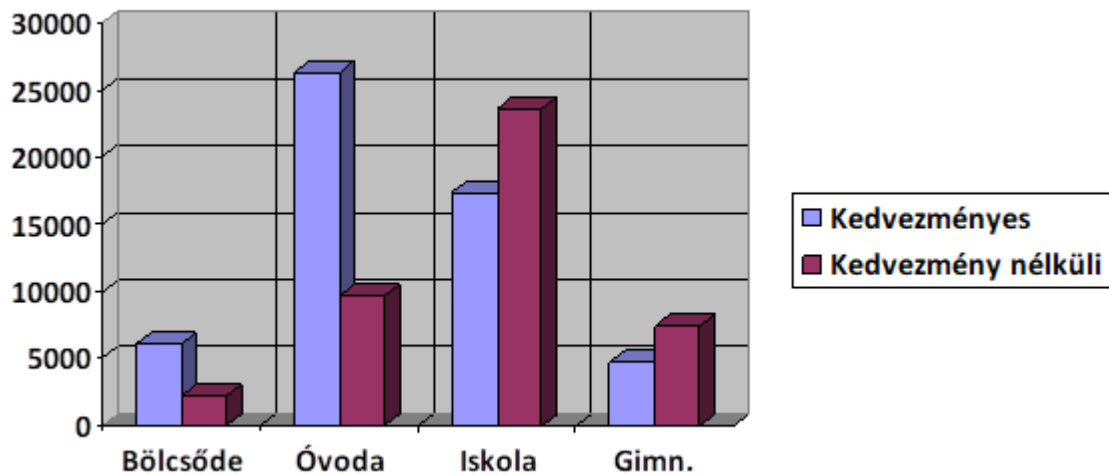

Százalékos arány: lefőzött adag hány százaléka kedvezményes az összes adaghoz viszonyítva:

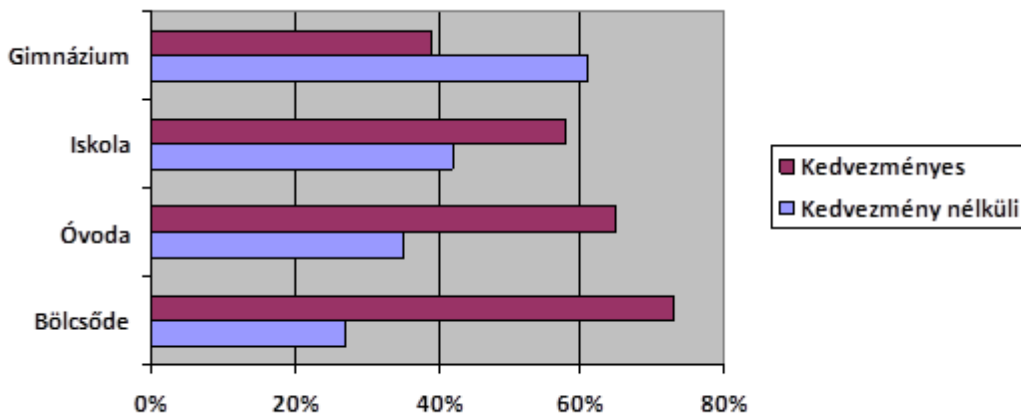

**Szünidei gyermekétkeztetést** 2023. folyamán 1 fő igényelt:

- Tavaszi szünet: 0 adag
- Nyári szünet: 43 adag
- Őszi szünet: 0 adag
- Téli szünet: 0 adag

A szünidei gyermekétkeztetés feltétele: hátrányos helyzetet igazoló határozat és az aszódi lakcím.

Nem tartozik a feltételek közé, hogy helyi intézménybe járjon a hátrányos helyzetű gyermek. A napi meleg ebéd elvihető, de helyben is fogyasztható.

Közétkeztetési rendelet írja elő a diétás ellátást. Szakorvosi igazolással rendelkező gyermek esetében kötelező az állapotának megfelelő diéta biztosítása:

2020/21-es tanévben 22 fő részére biztosítottuk a diétát + 8 fő vásárolt ételmezésben (EGA)

2021/22-es tanévben 20 fő részére biztosítottuk a diétát +12 fő vásárolt ételmezésben (EGA)

2022/23-as tanévben 22 fő részére biztosítottuk a diétát + 13 fő vásárolt ételmezésben (EGA)

2023/24-es tanévben 27 fő részére biztosítottuk a diétát + 7 fő vásárolt ételmezésben (EGA) + 1 fő Vendég diéta Iklad Önkormányzat.

A diéták fajtái:

- laktóz érzékeny
- tejfehérje allergia
- tojásmentes
- mogyoró, dió, szezám-mag mentes
- gluténmentes
- és ezek kombinációi

Gyvt. nem írja elő, de Önkormányzati vállalás volt 2023-ban:

- Táborok ellátása térítési díjnak megfelelő áron: 2007 adag

**Nyári táborozás:**

Átruházott hatáskörben, a helyi esélyegyenlőség megteremtése érdekében a Polgármester táborozási támogatás formájában, kérelemre hozzájárul a gyermekek biztonságos nyári elhelyezéséhez az Aszód városban bejelentett lakóhellyel rendelkező és életvitelszerűen Aszódon tartózkodó tanulói részére a törvényes képviselő kérelme alapján.

2023 évben összesen 0 gyermek részesült benne, felhasznált összeg: 0 Ft. (elutasításra nem került sor, kérelem nem érkezett).

A táborok idején az étkeztetés biztosítása térítési díjnak megfelelő áron történt: 2007 adag volt.

### **3. Az önkormányzat által biztosított személyes gondoskodást nyújtó ellátások bemutatása:**

A Család - és Gyermejjóléti Szolgálat – egy szolgáltatóként - a Gyvt. 39§. és 40§. valamint az Szt. 64.§. szerint ellátja a gyermekjóléti és családsegítő feladatokat egyaránt. A családsegítés és gyermekjóléti szolgáltatás feladatait tájékoztatás nyújtásával, szociális segítőmunkával, valamint más személy, illetve szervezet által nyújtott szolgáltatások, ellátások közvetítésével látja el.

#### **A szolgáltatás módja**

##### **Személyi feltételek:**

Aszód településen, 1 fő családsegítőt foglalkoztat napi 8 órában.

##### **Tárgyi feltételek:**

Az iroda könnyen megközelíthető, irodabútorral, számítógéppel, telefontal és internet hozzáférhetőséggel ellátott.

Szolgáltatásként klienseknek is tudják biztosítani a telefonálási, lehetőségeket.

##### **Az ellátottak köre:**

Aszód településen valamennyi 18 év feletti lakos, valamint kiskorú gyermek és családja jogosult igénybe venni a Család- és Gyermejjóléti szolgáltatást.

##### **A szolgáltatás igénybevételének módja:**

- A család – és gyermekjóléti alapellátások igénybevétele önkéntes, az ellátást igénylő, illetve törvényes képviselője kérelmére, bejelentésére történik.

- Közvetlenül felkereshetik mindazok a településen élő és tartózkodó gyermekek és felnőttek, akik bizalommal fordulnak a szolgálathoz.
- A Család - és Gyermekjóléti szolgáltatás igénybevétele történhet az észlelő és jelző rendszeren keresztül, vagy lakossági bejelentésre. Hatósági intézkedés esetén, a gondozási-nevelési tervben vállalt és rögzített feladatok alapján.
- A Gyermekvédelmi törvény által előírt feladatok és szolgáltatások igénybevétele ingyenes.
- Egyes speciális esetekben (pl. táboroztatás, gyermeküdültetés stb.) részvételi díj/hozzájárulás kérhető.

#### **A család és gyermekjóléti szolgálat jelzőrendszert működtet melynek körében:**

- figyelemmel kíséri a településen élő családok, gyermekek, személyek életkörülményeit, szociális helyzetét, gyermekjóléti és szociális ellátások, szolgáltatások iránti szükségletét, gyermekvédelmi vagy egyéb hatósági beavatkozást igénylő helyzetét,
- a jelzésre köteles szervezeteket felhívja jelzési kötelezettségük írásban - krízishelyzet esetén utólagosan - történő teljesítésére, veszélyeztetettség, illetve krízishelyzet észlelése esetén az arról való tájékoztatásra,
- tájékoztatja a jelzőrendszerben részt vevő további szervezeteket és az ellátási területén élő személyeket a veszélyeztetettség jelzésének lehetőségéről,
- fogadja a beérkezett jelzéseket, felkeresi az érintett személyt, illetve családot, és a szolgáltatásairól tájékoztatást ad,
- a probléma jellegéhez, a veszélyeztetettség mértékéhez, a gyermek, az egyén, a család szükségleteihez igazodó intézkedést tesz a veszélyeztetettség kialakulásának megelőzése, illetve a veszélyeztetettség megszüntetése érdekében,
- veszélyeztetettség esetén kitölti a gyermekvédelmi nyilvántartás vonatkozó adatlapjait,
- az intézkedésekről tájékoztatja a jelzést tevőt, feltéve, hogy annak személye ismert, és ezzel nem sérti meg a Gyvt. 17. § (2a) bekezdése szerinti zárt adatkezelés kötelezettségét,
- a beérkezett jelzésekről és az azok alapján megtett intézkedésekről heti rendszerességgel jelentést készít a Család- és Gyermekjóléti Központnak,
- egy gyermek, egyén vagy család ügyében, a kijelölt járási jelzőrendszeri tanácsadó részvételével, lehetőség szerint az érintetteket - beleértve az ítélőképessége birtokában lévő gyermeket - és a velük foglalkozó szakembereket is bevonva esetkonferenciát szervez,
- a kapcsolati erőszak és emberkereskedelem áldozatainak segítése érdekében folyamatos kapcsolatot tart az Országos Kríziskezelő és Információs Telefonszolgálattal.
- Évente legalább 2 alkalommal szakmaközi megbeszélést szervez.
- Éves szakmai tanácskozást szervez, minden év február 28-ig melyre meghívja a következőket
- település polgármestere - jegyzője-képviselői,
- alapszolgáltatás fenntartói,
  - o jelzőrendszer tagjai,
  - o gyámhivatal képviselői,
  - o fiatakorúak pártfogó felügyelőjét,
  - o fővárosi-megyei kormányhivatalban működő gyermek és ifjúságvédelmi koordinátort
- Éves jelzőrendszeri intézkedési tervet készít minden év március 31-ig mely tartalmazza a

következőket:

- o a jelzőrendszeri tagok írásos beszámolójának tanulságait,
- o az előző évi intézkedési tervből megvalósult elemeket,

- az éves célkitűzéseket a hatékonyabb működésre.

#### **A család- és gyermekjóléti szolgálat információs adatokat gyűjt és tájékoztatja:**

- a szülőt, a gyermeket mindazon jogokról, támogatásokról és ellátásokról, melyek segítik a gyermek családban történő nevelkedését,
- a szolgálat által biztosított valamennyi ellátási formáról,
- a válsághelyzetben lévő várandós anyát és a magzatot megillető jogokról, támogatásokról ellátásokról, a nyílt és titkos örökbefogadás lehetőségéről, joghatásairól, a területi gyermekvédelmi szakszolgálatok tevékenységéről és elérhetőségéről, az örökbefogadó szülőt az örökbefogadás után követése körében igénybe vehető szolgáltatásról.

#### **A család – és gyermekjóléti szolgálat a szociális segítőmunka keretében**

- segíti az igénybevevőket a családjukban jelentkező működési zavarok ellensúlyozásában,
- számba veszi és mozgósítja az igénybevevők saját és környezetükben jelentkező erőforrásokat, és szolgáltatásokat.
- koordinálja az esetkezelésben közreműködő szakemberek, valamint a közvetített ellátásban, szolgáltatásban dolgozók együttműködését.
- a segítő folyamat együttes megtervezése érdekében esetmegbeszélést, esetkonferenciát szervez.
- közreműködik a válsághelyzetben lévő várandós anya problémáinak rendezésében,
- a gondozott családok esetében legalább havi három személyes találkozást biztosít és dokumentál.
- elősegíti a gyermek problémáinak rendezését, a családban jelentkező működési zavarok ellensúlyozását.
- az eset összes körülményének feltárása után mérlegeli, hogy a kialakult veszélyeztetettség megszüntethető-e az önként igénybe vehető alapellátásokkal, vagy a gyermekvédelmi gondoskodás körébe tartozó, illetve egyéb hatósági intézkedés kezdeményezésére van-e szükség.
- kezdeményezheti, a gyermek védelembe vételét, illetve azonnali beavatkozást indokoló helyzetben az ideiglenes hatályú elhelyezését.

#### **A család- és gyermekjóléti szolgálat az ellátásokhoz és szolgáltatásokhoz való hozzájutás érdekében**

- figyelemmel kíséri az érintett személyt, illetve családot veszélyeztető körülményeket, valamint a szolgáltatások és ellátások iránti szükségleteit.
- együttműködik a területén működő szolgáltatókkal az ellátások közvetítése érdekében,
- a válsághelyzetben lévő várandós anyát segíti a támogatásokhoz, ellátásokhoz, való hozzájutásban.
- segíti a gyermeket és családját az átmenti gondozást szükségessé tévő okok megszüntetésében, elősegíti a gyermek mielőbbi hazakerülését.

## A család- és gyermekjóléti szolgálat a családban jelentkező nevelési problémák és hiányosságok káros hatásainak enyhítése céljából, konkrét programokat – szolgáltatásokat nyújt

*Szabadidős és közösségi programokat szervez:*

- Nyári szabadidős programokat szervez: Nyári táborok

*Tartós élelmiszergyűjtés:*

A kistérség területen található karitatív tevékenységet folytató szervezetek és a helyi lakosság megkeresésével valósul meg, a kliensek tartós élelmiszerral, ruházattal való ellátása. Tartós élelmiszert jövedelemmel nem rendelkező, hajléktalan személyeknek, átmenetileg nehéz helyzetbe került családoknak tudjuk felajánlani.

*Cipősdoboz gyűjtés:*

Aszódon a Szolgálat minden évben a helyi intézmények, egyházak, magánszemélyek és civil szervezetek bevonásával cipősdobozokat gyűjt, amelyet járás - egyes / évenként más - településeink élők hátrányos és gondozott gyermekek számára juttatja el az ünnepek alatt.

### **Működési tapasztalatok**

Család-és Gyermekjóléti Szolgálat éves forgalma 2023.

Gondozásban részesülő gyermekek száma: 27 alapellátott + 5 védelembe vett

Gondozásban részesülő felnőttek száma: 35

Gondozásban részesülő családok: 21 család + 4 család védelembe vett (67 fő)

A gondozásba vétel okai:

- Életviteli probléma: 2
- Családi-kapcsolati konfliktus: 6
- Családon belüli bántalmazás: 3
- Magatartászavar, teljesítményzavar: 4
- Anyagi (megélhetési, lakhatással összefüggő) : 2
- Ügyintézésrel kapcsolatos: 1
- Szenvedélybetegség: 3

Az Aszódi Kistérségi Gondozási Központ Család - és Gyermekjóléti Szolgálat 2023-ban az összesített adatok alapján **1478** esetben nyújtott segítséget. Ebből **családlátogatások száma: 130**

A kliensek egy része *egyszeri ügyintézés* miatt keresi meg szolgálatunkat a fogadóórákon. 2023-ban az eddigi évek gyakorlata szerint, szintén a hivatalos ügyek intézésében, ellátásokhoz való hozzájutás segítésében, álláskeresésben, információnyújtásban, önéletrajzok - kérelmek- nyilatkozatok megírásában, közüzemi szolgáltatók megkeresésében nyújtottunk segítséget. Gondosóra igénylésében egyetlen személy kért segítséget Szolgálatunktól.

Az *alapellátásban* 21 családban, ( 57 fő ) a szolgálat szociális segítő tevékenységet végez, melynek keretében havi átlagban 3 személyes találkozást szervez meg a családokkal. A gondozás célja a családban jelentkező működési zavarok ellensúlyozása, családi konfliktusok megoldása és gyermekek veszélyeztetettségének megszüntetése. Gondozottjaink között nem csak gyermekes családok, hanem gyermek-

nélküliek és egyedülálló felnőttek is vannak. Gondozásukról elmondható, hogy sok esetben ügyintézésében, hivatalos levelek megírásában-értelmezésében, kérelmek kitöltésében, életvezetési tanácsok kérésében és adományok eljuttatásában várnak segítséget. A településen időszakosan megjelennek lakhatási problémákkal és szenvedélybetegséggel küzdő felnőttek, akiket megpróbálunk eljuttatni a megfelelő intézménybe, rehabilitációs ellátásba.

Amennyiben a családban a veszélyeztetettség nem szüntethető meg alapellátás keretében, akkor szolgálatunk javasolja a gyermek védelembe vételét, vagy súlyos veszélyeztetettség esetén más hatósági intézkedés megtételét.

Kötelező együttműködés mellett a szolgálat a *védelembe vett* családok gondozását a Család -és Gyermekjóléti Központ által készített gondozási-nevelési terv alapján végzi. Ennek a koordinálásáért az esetmenedzser felel, mint esetfelelős. 2023 évben 4 család ( 5 gyermek gondozását láttuk el ebben a gondozási formában. A fő okként, az előző évekhez hasonlóan az igazolatlan iskolai hiányzások és családi konfliktus, illetve elégtelen lakáskörülmények jelölhetők meg.

A 2023. évben a **közösségi szolgálatos diákok foglalkoztatása** a nyári napközis táborban valósult meg. A cipősdobozok válogatásába az előző év tapasztalata alapján nem vontuk be a közösségi szolgálatos diákokat.

### **A Kistérségi Gondozási Központ Család-és Gyermekjóléti Szolgálat és a Jelzőrendszeri Tagok kapcsolata:**

A Kistérségi Gondozási Központ Család-és Gyermekjóléti Szolgálat kapcsolata a jelzőrendszeri tagokkal jól működik, rendszeres a kapcsolatfelvétel, az esetmegbeszélések, konzultációk tartása.

2024.02.29.-én került megrendezésre az Éves Jelzőrendszeri Tanácskozás.

Jelen voltak: a Polgármesteri Hivatal képviselője, közoktatási intézmény munkatársa, az óvodák képviselői, a gyermek háziorvos, a Kistérségi Gondozási Központ Család-és Gyermekjóléti Központ óvodai és iskolai szociális segítői, és esetmenedzsere, a Kistérségi Gondozási Központ Család-és Gyermekjóléti Szolgálat családsegítője.

Bemutatkozással indult a tanácskozás, a résztvevők röviden beszámoltak a 2023. évi tapasztalataikról az előzetesen kiküldött kérdőívek szempontjaira alapozva, illetve arról amit fontosnak tartottak kiemelni.

A jelzőrendszeri tagok által elmondottakból, illetve az írásban megküldött, 2023 évi beszámolókból kiderül, hogy sok család küzd életvezetési, párkapcsolati, és anyagi problémákkal, az előző évekhez hasonlóan. Változatlanul problémát jelentenek az igazolatlan iskola hiányzások. Egészségügyi veszélyeztetettségként a négy tejallergiás, egy földimogyoró allergiás és egy mindenre allergiás gyermek került említésre a bölcsődei beszámolóban, az óvodai éves beszámolókból három gyermek, nem jelölték meg az okot, valószínűleg ételallergia lehet. Ezek napi szintű kezelése nagy feladatot jelent az intézményeknek és szülőknek. Az általános iskola beszámolójában az allergiás gyermekek nem jelennek meg, ennek több oka is lehet, de valószínűnek tartom, hogy ott is különleges bánásmódot kapnak az allergiás gyerekek.

A beszámolók szerint a jelzőrendszeri tagok szívesen részt vennének olyan előadásokon, amelyek témája a bántalmazás és bántalmazás jeleinek felismerése, a pszichés panaszok kezelése, a gyermeki agresszió, a nevelési tanácsok, a prevenció, a konfliktuskezelés, az ADHD-s gyermekek és szüleinek támogatása, segítése, a különböző technikai eszközök káros hatásai a gyermekek fejlődésére.

A felsorolásból látható, a jelzőrendszeri tagok nyitottak az új ismeretek elsajátítására, feladatuk hatékony elvégzése érdekében.

A körzeti védőnők beszámolója szerint az I. körzetben 230 (0- 3 éves) gondozott van, ebből újszülött 36, a II. körzetben 247 gondozott, ebből az újszülöttek száma 47. Ebben az évben több az újszülött, mint tavaly volt. Ebben az évben nem kérték Szolgálatunk segítségét.

A gyermek háziorvos beszámolója szerint 1013 gyermeket gondoz a praxisában, ebből 68 egy éven aluli. Gyarapszik az allergiás panaszokkal orvoshoz fordulók száma, amely karbantartás nélkül komolyabb légúti vagy hasi panaszokhoz vezethet. A betegségek okaként környezeti, elhanyagolás, gondatlan ápolás, anyagi problémák és elégtelen, helytelen táplálkozás lehetnek. Több prevenciós célú előadást tartott gyermekeknek óvodai foglalkozás keretében, valamint a gimnáziumi osztályokban drogprevenciós előadásokat.

Bölcsödébe 81 gyermek jár. 2023-ban egy esetben kértek segítséget a Pedagógiai Szakszolgálattól magatartási és érzelmi hiányos probléma miatt.

A Napsugár Óvodába 150 gyermek jár. Hátrányos helyzetű gyerek 5 fő, veszélyeztetett gyermekek száma 13 fő. A családlátogatások minden kiscsoportos gyermeknél megtörtént a nyáron. Az óvoda gyermekpszichológust, illetve pszichiátert, valamint gyermekorvost és Szolgálatunkat is bevonták eseteik kezelésébe. Ismételten felvetették a jelzőrendszeri tagok közötti havonként vagy két havonként ismétlődő informális találkozások lehetőségének visszaállítását. Ennek lehetőségéről az adminisztratív feladatok mennyisége miatt még további egyeztetések szükségesek. Ismételten felvetették az intézmények közötti (bölcsőde, óvoda, iskola) fogadó-átadó rendszer kidolgozásának szükségességét a tapasztalatok átadása miatt. Az óvodai-iskolai szociális segítők között ez működik, nem látják megoldhatatlannak a felvetést.

A Szivárvány Tagóvodába 73 gyermek jár. Óvodai szociális segítőtől három esetben kértek segítséget nevelési és beilleszkedési problémák esetén. Ebből is jól látszik, hogy a prevenciós célú beavatkozás hatásos volt, nem követte jelzés a segítségnyújtás egyetlen esetben sem,

A Csengey Gusztáv általános iskolába tanulók létszáma 402 fő, HHH tanuló 3 fő, HH tanuló 15 fő. 111 fő részesül fejlesztőpedagógiai ellátásban. A BTM-es tanulók száma 64 fő, SNI-s 47 fő. Ez rendkívül magas arány, az iskolai tanulók egynegyedét érinti Különböző szakkörök: focisuli alsó tagozaton, kézilabda, énekkar, gépírás és angol áll a tanulók rendelkezésére. Az iskolának nagy szüksége lenne iskolapszichológus munkájára.

A Petőfi Sándor Gimnázium és Technikum -tól nem kaptunk írásbeli visszajelzést, és a jelzőrendszeri tanácskozáson sem tudtak részt venni.

Az Aszódi Evangélikus Petőfi Gimnázium és Általános Iskolától nem kaptunk írásos beszámolót.

A Pedagógiai szakszolgálat szolgáltatását 278 gyermek vette igénybe, szülő: 87, Óvoda: 21, Iskola: 28 alkalommal igényelte, a 3-6 éves korosztály a veszi igénybe a legtöbbször szolgáltatásukat.

136 fő részesült logopédiai vizsgálatban, 52 fő szakértői vizsgálatban.

42 fő logopédiai terápiában, 1 fő korai fejlesztésben, 89 fő nevelési tanácsadásban részesült.

Az Önkormányzat Szociális Osztályának beszámolója szerint, 1344 gyermek él Aszódon, ebből HH 1 gyermek, HHH 2 gyermek. Szociális rászorultság alapján iskolakezdési támogatást, gyermekétkeztetési támogatást, nyári szünidei támogatást, gyógyászati segédeszköz kiváltására támogatást, valamint fo-

gyatékos gyermek családjának nyújtott támogatást kaphatnak a rászoruló családok. Rendszeres gyermekvédelmi kedvezményben az I félévben 7 fő (4 család), a II félévben (8 fő 4 család) részesült. 2023-ban az önkormányzatot terhelő szociális, gyermekeket érintő kiadás 3.003.000 Ft volt

Az iskolai védőnők ( 6-18 éves korosztály) beszámolója szerint általános probléma a gyermekek körében a dohányzás sajnos már az általános iskolásoknál is naponta küzdenek vele. A szűrővizsgálatokon észlelt egészségügyi problémák az átlagosnak megfelelnek, szülők értesítése, további vizsgálatokra irányítás megtörtént. Sajnos a szülők a kérés ellenére sem jeleznek vissza minden esetben, sőt előfordul, hogy el sem viszik a gyermeket pl.szemészeti vagy ortopédiai vizsgálatra. Az oktatási intézmények tanulói és a pedagógusok is szívesen fogadják prevenciók előadásait.

A gyámügyi osztály idén nem küldött beszámolót.

Az esetmenedzser beszámolója szerint 5 védelembe vett, 8 nevelésbe vett és 4 családba fogadott gyermek van a gyermek van a településen.

Az óvodai, iskolai szociális segítők beszámolója szerint az oktatási intézmények szakemberi szorosan együttműködnek velük, a kezdeti nehézségeken már túl vannak. Kifejezetten jó kapcsolatban vannak az intézményekkel. Az óvodában a szeptemberben iskolát kezdő gyermekek készségfejlesztő foglalkozását végezte az óvodai szociális segítők. A két intézményben 30-40 fő volt bevonva, 36 csoportfoglalkozást tartott 190 gyermekkel. Az általános iskolákban és a középiskolákban csoportos foglalkozásokat tartanak az iskolai szociális segítők. Az EGA-ban és a VSZC Petőfi Gimnáziumban az internetes szexuális bántalmazás, valamint verbális bántalmazásról szölkáltak a csoportfoglalkozások

Az EGA általános iskolában többek osztályszintű csoport kohéziót erősítő foglalkozások, szociális készségek fejlesztéséről, prevencióról, egymás elfogadásáról szóló foglalkozások arattak sikert mind a gyermekek, mint az osztályfőnökök körében.

### **Jelzőrendszer által 2023-ban küldött jelzések**

- Személyes gondoskodást nyújtó szociális szolgáltatók: 6
- Kisgyermek napközi ellátását nyújtók: 2
- Köznevelési intézmények, szakképző intézmények: 13
- Egyesület, alapítvány, egyházi jogi személy: 1
- Egészségügyi szolgáltató: 1

A jelzések száma növekedett, főleg a köznevelési intézményből érkező jelzések száma. Ami viszont szintén megfigyelhető ebben az évben állampolgári bejelentés nem érkezett.

### **A tavalyi éves célkitűzések nagyrészt teljesültek:**

- A jelzések küldése írásban, ennek fontosságára minden évben szükséges volt felhívni a jelzőrendszeri tagok figyelmét.
- Szoros együttműködés, rendszeres kapcsolat felvétel, Az együttműködés tapasztalatainak értékelése:
- A jelzőrendszer jól működik, de szükséges még szorosabbá tenni a jelzőrendszeri tagok közötti együttműködést a nagyobb hatékonyság elérése céljából.
- A havonként/kéthavonként megtartandó megbeszéléseket a szorosabb kapcsolattartást az aktuális történések lekövetése miatt, több ok miatt nem sikerült megtartani. Az idei évben az óvodai és iskolai szociális segítők segítségével bevezetnénk, egyeztetés szükséges erről.



## A Kistérségi Gondozási Központ Család-és Gyermekjóléti Szolgálat célul tűzte ki a 2024-es évre vonatkozóan.

- A Jelzések írásban való küldése a probléma kezdeti észlelésekor. Fontos a kellő időben történő felismerés és megoldás keresése. A konfliktus kezdeti, kialakulási szakaszában való beavatkozással esetleg elkerülhetőek lennének a bonyolultabb helyzetek kialakulása.
- A jelzőrendszeri tagokkal szoros együttműködés, rendszeres kapcsolatfelvétel, bizonytalanság esetén kérdés felvetésekor annak megválaszolása.
- Nyári napközis tábor megtartása.
- Az első félévi szakmaközi megbeszélés szervezése, a témakör még egyeztetés alatt van.
- 

### Aranykapu Bölcsőde

A gyermekek védelméről és a gyámügyi igazgatásról szóló, 1997. évi XXXI. törvény, valamint a személyes gondoskodást nyújtó gyermekjóléti, gyermekvédelmi intézmények, valamint személyek szakmai feladatairól és működésük feltételeiről szóló 15/1998. (IV. 30.) NM rendelet szabályozza a gyermekek napközbeni ellátásának formáit. Intézményünk a családban nevelkedő, a szülők munkavégzése, betegsége vagy egyéb ok miatt ellátatlan gyermek nappali felügyeletét, gondozását, nevelését napközbeni ellátás keretében biztosítja.

A személyes gondoskodást nyújtó gyermekjóléti, gyermekvédelmi intézmények, valamint személyek szakmai feladatairól és működésük feltételeiről szóló 15/1998. (IV. 30.) NM rendelet 46.§ (1) bekezdése értelmében (egészséges gyermek esetén) egy csoportban legfeljebb 12 gyermek nevelhető, gondozható, a (2) bekezdése szerint, a bölcsődei csoportban, ha valamennyi gyermek betöltötte a második életévét legfeljebb 14 gyermek nevelhető, gondozható.

A bölcsőde a gyermekjóléti alapellátás részeként a családban nevelkedő – 20 hetes - 3 éves – korú gyermekek napközbeni kisgyermek ellátását, gondozását és nevelését biztosító szolgáltatás. A gyermek nevelésében a család elsődlegessége mellett a bölcsőde kiegészítő szerepet kap. Végzi a sérült gyermekek korai rehabilitációs célú gondozását integrált csoportban. Nevelési tanácsadással segítjük a kisgyermekes családokat. Fontosnak tartjuk, hogy a bölcsőde és a szülők igénye összehangolt legyen. A személyi és tárgyi feltételek biztosításán túl olyan nevelési légkört alakítunk ki és tartunk fenn, amelyben a gyermek jól érzi magát, szívesen jön a bölcsődébe és optimális testi-lelki fejlődése biztosított. A bölcsőde nyitottságának, családbarát jellegének megőrzése minden kisgyermeknevelő elsőrendű feladatai között szerepel. A szülő akkor lesz elégedett a szolgáltatással (alapellátási csoportban, szolgáltatási csoportban), ha nyugodt szívvel hagyja gyermekét a bölcsődében.

A **gyermekvédelmi feladatok** ellátását a bölcsődében, a gyermekek védelméről és a gyámügyi igazgatásról szóló, 1997. évi XXXI. törvény szabályozza.

A gyermekvédelem egyik első legfontosabb „jelző” intézménye a bölcsőde. A hátrányos helyzetű és veszélyeztetett gyermekek és az átlagostól eltérő fejlődő gyermek könnyen kiszűrhetőek. Fontos a szülőkkel való bizalmas kapcsolat, a kölcsönös párbeszéd kialakítása, célzott családpedagógiai, pszichológiai módszerek alkalmazásával. A kisgyermeknevelő feladata felderíteni a gyermekek fejlődését veszélyeztető okokat. Ezt a feladatot a környezettanulmány, a fogadó órák, a családlátogatás, és a családi körülmények folyamatos nyomon követése segíti elő. A családlátogatások során azt tapasztalják, hogy a szülők a szegénység ellenére igyekeznek környezetüket rendezetten tartani, gyermeküket tisztán, tiszta ruhában hozzák bölcsődébe. Egy-két szülőtől eltekintve elfogadják, illetve kikérik a kisgyermeknevelők tanácsát, javaslatot kérnek problémáik megoldására. Odafigyelnek a gyermekek fejlődésére,

ha rendellenességet észlelnek, felveszik a kapcsolatot a gyermekjóléti szolgálat munkatársaival, gyermekorvossal illetve védőnővel, korai fejlesztővel.

### **1. Intézmény neve, székhelye**

Név: Aranykapu Bölcsőde 2170., Aszód Kossuth Lajos utca 78/a.

### **2. Férőhelyek kihasználtsága, statisztikai és létszámmal kapcsolatos adatok**

Férőhelyek száma: 52 fő

Egész évben megforduló gyermekek létszáma a felvételi könyv alapján: 81fő

2023. -ben felvett gyermek létszáma :38 fő ebből:

- rendszeres gyermekvédelmi kedvezményben részesülők száma: 1 fő
- tartósan beteg vagy fogyatékos gyermek: 2 fő
- családjában tartósan beteg vagy fogyatékos gyermeket nevelnek: 3 fő
- családjában három vagy több gyermeket nevelnek: 10 fő
- nevelésbe vett gyermek: 0 fő

Nyitvatartási napok száma:221 nap

### **3. Férőhely-gazdálkodási stratégia**

A gyermekek bölcsődei felvétele egész évben folyamatosan történt. A megüresedett helyeket azonnal a várakozó gyermekekkel töltöttük fel.

Az ellátásban részesülő gyermekek a KENYSZI rendszerben rögzítésre kerülnek, és napi jelentési kötelezettsége van az intézménynek az ellátottakról. Felvétel esetén a rendszeres gyermekvédelmi kedvezményben a hátrányos, illetve a halmozottan hátrányos helyzetű gyermekek előnyt élveznek.

Lakóhely szerint az aszódi lakosok elsőbbséget élveznek a felvétel során, de a további férőhelyekre a szomszédos települések gyermekeit is szívesen fogadjuk. A tárgyév során, Kartal, Erdőkertés és Erdőtarcsa, Hévízgyörk településekről keresték meg intézményünket. Ezen gyermekek szülei Aszódon dolgoznak.

### **4. A gyermekek életkori megoszlása**

A gyermekpopuláció korcsoportonkénti megoszlása

2023. május 31-i adatok alapján:

- 12-23 hónapos kor 4 fő
- 24-35 hónapos kor 39 fő
- 35 hónapos kor felett 10 fő

A korosztály is mutatja, hogy 12 hó alatti gyermekük nem volt. Bölcsődei ellátásba általában másfél évesen kerülnek be a gyerekek. Ez a korosztály jól alkalmazkodik már a közösségi élethez, igénylik a korcsoport társaságát is. Könnyen alkalmazkodnak az új környezethez is.

Sajnálatos az a társadalmi gond, amely környezetünkben is tapasztalható, miszerint egyre több a csonka család.

Rendszeres gyermekvédelmi támogatásban részesülő gyermek 1 fő volt.

Tartósan beteg vagy fogyatékos gyermek 2 fő.

1 fő koraszülött 1 fő mogyoróallergia miatt kapta meg a tartós beteg határozatot.

Sajátos igényű gyermek nem volt, de korai fejlesztést 4 fő kapott.

Családjában tartósan beteg vagy fogyatékos gyermeket nevel: 3 fő

Családjában 3 vagy több gyermeket nevel: 10 fő

Nevelésbe vett: 0 fő

Tejmentes étrendet kap 5 fő.

## **5. Az intézmény személyi feltételei**

A minimum személyi feltételeket a 15/1998. (IV.30.) NM rendelet 1. sz. melléklete határozza meg az alábbiak szerint:

- 1 fő bölcsődevezető
- 8 fő kisgyermeknevelő
- 2 fő bölcsődei dajka

Szülési szabadságról visszatérő kisgyermeknevelő a felhalmozott szabadság kiadása után csak szeptembertől kezdte meg az aktív munkáját ezért a távol lévő kieső munkavégzését, belső helyettesítéssel (az intézményvezető személyével, illetve társgondozónő túlórájával) oldotta meg az intézmény. Összesen: 5 hónap.

Egy kisgyermeknevelő BA képzést végzi jelenleg, az egri Eszterházy Károly Egyetem másodéves hallgatója.

Az év elején februárba minősültem életpálya 2.fokozatba. Jelenleg a 8 fő kisgyermeknevelőből 3 fő iskolai végzettséggel is rendelkezik.

A kötelező munka- és tűzvédelmi oktatáson részt vett:11 fő

Továbbképzésekre folyamatosan tervszerűen járnak, ennek a költsége a költségvetésben betervezve lettek.

## **6. Nyári zárás**

Az intézmény nyári zárvatartása 2023. július 10-28 ig közötti időszakra esett, ügyeletet kettő család kért, így egy hetet voltak így nyitva.

## **7. Bölcsőde szakmai munkája**

A bölcsődében dolgozó kisgyermeknevelő munkája, tevékenysége igen sokrétű, nagyon nagy odafigyelést igényel. A szakmát nemcsak szeretnie kell, hanem tudásának maximális birtokában kell lennie. A kisgyermeknevelő-gondozónő feladata a gyermekek sajátos igényeit figyelembe véve, a gondozás-nevelés egysége a gyermek személyes adminisztrációjának vezetése, a folyamatos napirend betartása. A gyermek testi-lelki óvása. A gyermekek pillanatnyi fejlettségi szintje határozza meg a vele való személyes foglalkozás mikéntjét. Az egyéni igények kielégítését, az egyéni bánásmód kialakítását segíti a saját gondozónő rendszer és a felmenő rendszer. A saját gondozónő rendszer lényege, hogy a kisgyermeknevelő gondozáskor kizárólag csak a „saját” gyermekeit látja el, a társgondozónő távollétében gondozhatja az ő gyermekeit. Ez állandóságot jelent a gyermekeknek és nélkülözhetetlen az egészséges személyiség fejlődésének. A felmenő rendszer pedig azt szolgálja, hogy a bölcsődébe kerüléstől az óvodába kerülésig egy kisgyermeknevelő gondozza a gyermeket. A kisgyermeknevelő az anya távollétében megadja a gyermeknek a biztonságot, szeretetet, amely segíti és fejleszti a gyermek testi, szellemi és érzelmi fejlődését.

A bölcsőde a következőket nyújtotta:

- biztosította a gyermekek szakszerű gondozását, nevelését
- tanácsokkal közelített a családban történő ellátáshoz
- esetlegesen tanácsadókhöz küldte a nehéz helyzetben lévő családokat
- jól összeállított napirenddel elősegítette az elmélyült aktív játéktevékenységet, az időjárástól függően a szobában, illetve a szabadban
- a mozgás összehangoltságának fejlődéséhez kellő mozgáslehetőséget biztosított
- segítette a gyermekek szókinccs gyarapodását, a helyes beszéd elsajátítását és annak gyakorlását (sok mondóka, vers, mese, körjátékok, beszélgetések pl: időjárásról, ünnepekről, otthoni tevékenységekről, stb.)
- segítséget nyújtott a helyes szokások, szabályok elsajátításában, az önállósodási folyamatok „én tudat” kialakulásában
- a bölcsőde étrendje az egészséges fejlődést szolgálta
- szakemberek segítségével biztosította a gyermekek állapotának megfelelő optimális szint elérését
- orvosi felügyelet biztosított
- egészségnevelést, prevenciót végzett
- a bölcsőde nyitottsága lehetővé tette az elmúlt évben is a mindennapi találkozásnál a gyermekről való tájékozódást, így alakulhatott ki partneri kapcsolat szülő-gondozónő között, mely őszinte bizalomra épült
- lehetőséget adott a gyermekek bölcsődei életének megismerésére
- megkönnyítette, hogy az óvodába való átmenet zökkenőmentes legyen

## **8. Szakmai látogatások**

2023-es évben az aszódi Szivárvány óvodában látogatást tettek, meglátogatták a volt bölcsődés gyermekeket, illetve a Napsugár óvodában szakmai konzultáción vettünk részt, április 21 -én a bölcsődék napján.

## **9. A 2023 -es évben ellenőrzések**

Ebben az évben a bölcsődét nem ellenőrizte egyetlen hivatalos szerv sem.

## **10. Tárgyi feltételek módosulása, beruházások**

A minket körülvevő tárgyi világ befolyásolhatja mindennapjaink komfort érzetét. Éppen ezért minden bölcsődei dolgozó a lehetőségeken belül igyekezett, a környezet szebbé, esztétikusabbá tételében mindent megtenni. Az ünnepi eseményeket, az évszak-változásokat, annak megfelelő dekorációval tettük hangulatosabbá. A bútorzat a gyermekek méretéhez igazodik, a játékok elérhetőek a gyermekek számára. Az eszközellátottság megfelelt a „bölcsődei gondozás-nevelés minimumfeltételeiről és a szakmai munka részletes szempontjairól” elnevezésű kiadványban előírtaknak. Játékkészletünk hozzájárult a gyermekek sokoldalú fejlesztéséhez, színes játékélet kialakításához

## **Összegzés**

A bölcsődei gondozás-nevelés feladata a gyermeki személyiség egészének fejlesztése egy biztonságos környezetben, amelyben megteremtik a szomatikus, a mentális és a szociális fejlődés lehetőségét. Ezt a feladatot minden bölcsődei dolgozó magáénak érezte, érzi és érezni fogja a jövőben is! Céljuk továbbra is az, hogy minden gyermek felvétellel kerüljön, akinek szüksége van a napközbeni bölcsődei ellátásra.

## Aszódi Napsugár Óvoda

### Az intézmény alapvető céljai:

- az egyenlő bánásmód elvének megvalósítása (biztosítva ezzel a hátrányos helyzetű, illetve SNI gyermekek esélyegyenlőségének érvényesülését)
- az óvodáskorú gyermekek integrált nevelésének biztosítása

### Óvodai gyermekvédelmi munka célja:

a gyermekek hátrányos helyzetének csökkentése, a problémák kialakulásának megelőzése, a veszélyeztetettség okainak feltárása, fokozott védelmük biztosítása, a veszélyeztetettség megszüntetésében segítségnyújtás, együttműködés a megfelelő szakemberekkel. A gyermekvédelmi munkát óvodában 2 fő gyermekvédelmi megbízott végzi.

### A gyermekvédelmi megbízottak/felelősök feladatai:

- segítik és összehangolják az óvoda pedagógusainak gyermekvédelmi tevékenységét,
- figyelemmel kísérik a jogszabályi változásokat,
- továbbképzéseken vesznek részt
- tájékoztatják a szülőket saját tevékenységükről, ill. probléma esetén elmondják, milyen óvodán kívüli gyermekvédelmi feladatokat ellátó intézményeket kereshetnek fel, elérhetőségeiket jól látható helyen közzéteszik
- fogadóórán tanácsadással segítenek,
- felméri óvodájukban a veszélyeztetett és hátrányos helyzetű gyerekeket a pedagógusok segítségével,
- szükség esetén az óvodapedagógussal családot látogat,
- nevelési év elején munkatervet, év végén beszámolót készít,
- részt vesz esetmegbeszéléseken, szükség esetén kezdeményezi azt.

### Napsugár Óvoda

#### Adatok:

|   | 2022. május | 2022. október |
|---|-------------|---------------|
| Az óvoda megítélése szerint hátrányos helyzetű/fő | 9           | 10            |
| Az óvoda megítélése szerint veszélyeztetett/fő    | 5           | 8             |
| Gyermekvédelmi jelzések száma                     | 5           | 4             |
| Alapellátásba vett gyermek/fő                     | 5           | 6             |
| <b>Tapasztalt esetszám:</b>                       |             |               |
| Anyagi  | 3           | 5             |
| Jogi  | 2           | 1             |
| Párkapcsolati                                     | 2           | 5             |
| Egészségügyi                                      | 2           | 3             |
| Egyéb probléma                                    | 5           | 4             |

| Szivárvány Tagóvoda                | 2023. május<br>gyermeklétszám: 74 fő | 2023. október<br>gyermeklétszám: 73 fő |
|------------------------------------|--------------------------------------|--|
| SNI/fő                             | 3                                    | 1                                      |
| BTMN/fő                            | 3                                    | 1                                      |
| HH gyermek/ fő                     | 1                                    | 0                                      |
| HHH gyermek/fő                     | 0                                    | 0                                      |
| Tanköteles gyermekek/fő            | 24                                   | 28                                     |
| Térítés nélkül étkező gyermekek/fő | 58                                   | 56                                     |

<sup>1</sup> sajátos nevelési igény

<sup>1</sup> Beilleszkedési-tanulási-magatartási nehézség

### Gyermekvédelmi feladatok és megvalósulásuk:

- Az óvoda személyi és tárgyi feltételeinek biztosítása a gyermekek optimális fejlődésének érdekében, kiemelt figyelmet fordítva a sajátos nevelési igényű gyermekek megfelelő ellátására:
  - A SNI illetve BTMN gyermek ellátására folyamatos figyelmet szükséges fordítani: számuk növekvő tendenciát mutat, több esetben a családi háttér mutatói alapján fokozott gyermekvédelmi figyelem vált szükségessé.
  - SNI gyermekek esetében a szakértői vélemény alapján szükséges fejlesztési óraszám és megfelelő gyógypedagógus biztosítása.
  - BTMN gyermekek esetében a Pedagógiai Szakszolgálat javaslata alapján végzett fejlesztés biztosítása: Szakszolgálat fejlesztőpedagógusai által, az óvodában mikrocsoportos és egyéni foglalkozás keretein belül, illetve a Szakszolgálatnál. Szülők figyelmének felhívása a fejlesztés igénylésére.
  - Tanköteles korú gyermekek logopédiai szűrése és fejlesztése megtörtént.
  - Célzott vizsgálatok kezdeményezése a Szakszolgálat felé:
    - ✓ kiszűrt problémák
    - ✓ folyamatban lévő vizsgálatok, felülvizsgálatok szükségességének nyomon követése
  - Folyamatos kapcsolattartás és konzultáció a fejlesztő- és gyógypedagógusokkal
- A kötelező beiskolázással kapcsolatos tudnivalók és teendők megbeszélése az érintett szülőkkel.
- Óvodai szakkörökön való részvétel szorgalmazása.
- Nevelési időn túl működő szakkörök, egyéb foglalkozások

Óvodapedagógusok: *okos-ovi*: matematikai képességfejlesztés, *meseterápia* a drámapedagógia eszközeivel, *kézműves szakkör*.

Külső szakemberek: néptánc, ovi-foci, szenzoros mozgásfejlesztő torna, angol nyelvi foglalkozás.

- Kapcsolattartás a szülőkkel: partneri kapcsolat kialakítására törekvés; lehetőségek ismertetése, információk átadása, segítségnyújtás nevelési-és egyéb kérdésekben.

A szülők széles körű tájékoztatásának biztosítása különböző óvodai fórumok segítségével:

- ✓ családlátogatás, fogadóóra, szülői értekezlet, napi kapcsolattartás

- ✓ óvodai dokumentumok hozzáférhetőségének biztosítása
- ✓ infokommunikációs csatornák használata

Szülők, családok bevonása az óvoda életébe, programjaiba

- Játszóházi délutánok a leendő óvodásoknak
- Nyílt nap: jelenlegi és leendő szülők részére betekintési lehetőség óvodánk mindennapi életébe, a csoportokban végzett tevékenységekbe
- Csoportdélutánok, közös kirándulás
- Konfliktus esetén párbeszédre törekvés, megoldások együttes keresése
- Rendszeres óvodába járás figyelemmel kísérése, szükséges lépések megtétele
  - Nyomon követtük a sokat hiányzó gyermekeket, szükség esetén a szülőkkel párbeszédet kezdeményeztek az érintett óvodapedagógusok.
  - A tartós hiányzások hátterében hosszabb lefolyású megbetegedések álltak, esetenként kórházi kezelés, műtéti beavatkozás vált szükségessé. Az érintett szülők ezt minden ilyen esetben jelezték az óvoda felé. A családokkal való folyamatos kapcsolattartást – online formában – ebben az esetben is kiemelten kezeltük.
- Pedagógiai Szakszolgálattal együttműködés:
  - vizsgálatok kérése, esetmegbeszélések, pszichológiai támogatás igénylése
  - érzékenyítő program megvalósítása az óvodapedagógusok részvételével
  - logopédiai, mozgás- és kognitív fejlesztés biztosítása helyben, az óvodában.
- Támogatási lehetőségek igénybevétele:
  - (cipősdoboz - akció, egyházak karitatív támogatása, élelmiszer csomag)
  - az érintettek figyelmének felhívása támogatási lehetőségek igénybevitelére (beiskolázási támogatás, rendszeres gyermekvédelmi támogatás)
  - szülők tájékoztatása az ingyenes óvodai étkezés igénylésének lehetőségéről
- Együttműködés a Gyermekjóléti Szolgálat munkatársaival és aktív részvétel az általuk szervezett esetmegbeszéléseken, értekezleteken, továbbképzéseken, előadásokon.

Sikerült nagyon jó kapcsolatot kialakítani és együttműködni óvodánk szociális segítőjével, aki több esetben eredményes segítséget tudott nyújtani a szülők részére, illetve a gyermekek részére heti 1 alkalommal fejlesztő foglalkozásokat szervezett az év folyamán.

## Összegzés

Óvodában a gyermekvédelmi jelzőrendszer és a gyermekvédelmi szervekkel való kapcsolattartás jól működik. A csoportban dolgozó óvodapedagógusok és a nevelőmunkát segítő alkalmazottak is aktív részt vállalnak a problémák feltérképezésében, megoldásában. A családok helyzetének figyelemmel kísérése folyamatos, több esetben a probléma súlyosbodásának megelőzését sikerült elérni.

Egyre nagyobb a bizalom az óvodai szociális segítő felé, az év során konzultációs kéréssel több esetben megkeresték mind szülők, mind óvodapedagógusok.

Az év tapasztalatai alapján szükséges a szülők szerepének, jogainak és kötelességeinek markánsabb közvetítése, tudatosítása. A Pedagógiai Szakszolgálat felé vizsgálat kérésekor a gyermekvédelmi érintettség megjelölése (személyiségi jogok védelmével szinkronban) szintén alapvető fontosságú, mert az információk hiányossága miatt ezekben az esetekben a további vizsgálatok elvégzése, fejlesztések biztosítása nem működött megfelelően.

Jövőbeli terv: a pedagógusok, továbbá a teljes alkalmazotti kör részére érzékenyítő, ismeretformáló program kidolgozása, ehhez kapcsolódóan előadás szervezése, a még hatékonyabb és tudatos munkavégzés érdekében:

- a veszélyeztetettség jelentése, elhanyagolás és bántalmazás típusai, a jelek felismerése
- prevenciók lehetőségei
- gyermekvédelmi és pedagógiai problémák összefonódása, megkülönböztetése, kezelése
- együttműködési gyakorlatok fejlesztése a partnerintézményekkel



## Csengey Gusztáv Általános Iskola

### Gyermekvédelmi munka áttekintése

Tanulók összlétszáma 2023-ban 403 fő volt.

Alsó tagozat: 201 fő

Felső tagozat: 203 fő

Napközisek száma: 219

HH 23 fő- ebből HHH 15 fő

Korrepetálásban részesülők száma: 52 fő/ órák száma: 14 óra/ hét

Fejlesztőpedagógiai ellátásban részesülők száma: 86 fő/ Erre fordított órák száma: 60 óra/ hét.

Iskolában működő szakkörök, klubok, táborok, rendszeres szabadidős programok száma: 29 óra.

Angol szakkör, tömegsport, kézilabda szakkör, énekkar, természettudományi szakkör, német szakkör, egészségügyi szakkör, könyvtár, gépírás szakkör.

Ebben az évben a nehéz helyzetben élő családok létszáma nem csökkent, csak nincsenek bekezelve. A gyermek személyisége – értelmi, érzelmi élete, fejlődése – nem minden családban érték.

Nagyon sok problémát okoz az elvált szülők gyermekeinek, a szülők közötti konfliktusa. A szülők nehezen tudnak felülkerekedni az egymás iránt érzett gyűlöletükön. A gyermekek nehezen élik ezt meg. Évről évre nő az idegrendszeri zavarral küzdő gyermekek száma, ami nagyon sok esetben visszavezethető az érzelmi elhanyagolásra.

Az év során 2 esetben kellett jelzést küldeniük a aszódi Járási Hivatal felé, 50 órás hiányzás miatt. 10 órát meghaladó hiányzás miatt több esetben küldtek jelzést a szolgálat felé. Ez egyre gyakoribb problémák közé tartozik.

Folyamatosan tartják a kapcsolatot a Pedagógiai Szakszolgálattal. A BTM-es gyermekek száma a 2023-ban 71 fő volt. 3 gyógypedagógus végzik a fejlesztésüket. Ez az óraszám elegendő arra, hogy minden évfolyamon, és minden rászoruló tanulóknak biztosítsák a fejlesztést. Csengey Gusztáv Általános Iskolában 4 főállású gyógypedagógus foglalkozik fejlesztésre szoruló gyermekek hátránykompenzációjával.

A gyerekek szívesen vesznek részt a foglalkozásokon, sikerélményük van, többen javítottak osztályzataikon.

SNI szegregált osztályba 19 tanuló jár, nagyrésztük enyhe értelmi fogyatékos. SNI alsó 6 fő, SNI felső 13 fő és integrált SNI 21 fő. 2023-szeptemberétől 6 fővel autista csoport alakult. 5 gyógypedagógus végzi a nevelő-oktató munkát, és a fejlesztést összesen heti 60 órában. Mind az óraszám, mind a szakmai munka minősége jó színvonalú ellátást biztosít ezeknek a gyermekeknek. Minden HH-s tanulóknak részt vesz a fent említett foglalkozások, fejlesztések valamelyikében.

### Prevenációs munka

Fontos, hogy a problémákkal küzdő családokat olyan élethelyzetbe hozzák, ami kiemeli őket a hátrányt okozó társadalmi körülményből és megszűnjön, az állapot, amely a gyermek testi, értelmi, érzelmi és

erkölcsi fejlődését gátolja. Ez lenne igazán a prevenció. Egyelőre, nagyon sok esetben csak „tűzoltással” tudnak változtatni az adott krízishelyzeten.

A 2019/2020-as tanévben megkezdte munkáját a szociális segítő- jelen pillanatban Kovács László látja el ezt a feladatot, - az oktatási intézményben. Az Ő munkájával elősegítik a prevenciót, aki az iskola tanulóival és tanáraival rendszeresen tartja a kapcsolatot.

Iskolában is működnek a kedvezményes vagy ingyenes szolgáltatások -étkezés, tankönyvellátás.

15 gyermek kapott év elején tanszer csomagot a tanév kezdéséhez. Évfolyamok szerint a szükséges tanszereket kapták meg a tanulóink.

### **Jelzőrendszeri tagokkal való kapcsolattartás:**

A hátrányos helyzetű és a gyermekvédelmi rendszerben ellátott gyermekek érdekében, különösen fontos, hogy napi szinten jó az együttműködés a Gyermekjóléti Szolgálat családgondozóival és az esetmenedzserekkel is. 4 alkalommal vettek részt esetkonferencián és 10 esetben jelzést küldtek.

Az Aszód Város Kulturális Központtal kölcsönösen segítik egymás rendezvényeit, valamint több évfolyam igénybe veszi a Könyvtár által nyújtott szolgáltatásokat.

A Pedagógiai Szakszolgálat dolgozóival is szinte naponta egyeztetnek a készségek, képességek terén hátrányban lévő gyermekek ügyében.

A város egészségügyi intézményeivel zökkenőmentes a kapcsolat, külön ki kell emelni a gyermekorvosokat és az iskolavédőnőket, akik hívásra mindig napokon belül próbálják orvosolni az adott problémát.

Az iskola rendőrére és a város polgároire számíthatnak, ha szükség van rá – szerencsére ez ritkán fordul elő.

Konfliktuskezelés, gép és telefon egészséges használata, bántalmazás. Ezek lennének azok a témák, amelyeket szívesen meghallgatnának a szakmaközi megbeszéléseken.

### **Védőnői szolgálat**

Aszód városban 2 területi védőnő dolgozik. 2023. évben 66 gyermek született.

A városban az átoltottság 100 %. A településen minden gyerek a kötelező védőoltását időben megkapta. A választható oltásokról a tájékoztatást minden család megkapta.

Az óvodában az évenkénti vizsgálatok megtörténnek. A kötelező évenkénti szűrővizsgálatokat elvégzik. A tisztasági vizsgálatok is folyamatosan történnek, de sajnos a tetvesség problémája nem szüntethető meg teljesen. Egészségnevelési tevékenységet az óvodában és a területen is végeznek. A családokkal a kapcsolat optimális. Nincs olyan család, aki nem igényli a védőnői ellátást. A védőnői rendelőben folyamatos a felajánlott használt ruhaneműk kiosztása. A Vöröskereszttel is szoros az együttműködésük. A Katolikus Karitással együttműködve segítik a rászoruló családokat. A gyermekjóléti szolgálattal pedig kimagaslóan jó a kapcsolatuk a környező településekhez képest.

### **Aszód I-es körzet**

#### **Várandósok:**

2022. december 31-én nyilvántartott várandós anyák száma: 45 fő

Kiskorú várandós anyák száma: 0

Szociális okból veszélyeztetett ill. fokozott gondozást igénylők száma: 0

0-35 hónapos korosztály:

Gondozott gyermekek száma: 110 fő

Szociális okból veszélyeztetett ill. fokozott gondozást igénylők száma: 0

3-6 éves korosztály:

Gondozott gyermekek száma: 120 fő

Szociális okból veszélyeztetett ill. fokozott gondozást igénylők száma: 0

Jelzőrendszeri bejelentés: jelzés értékű esemény egyik korosztályban sem fordult elő.

**Aszód II-es körzet**

Várandósok:

2023. december 31-én nyilvántartott várandós anyák száma: 58 fő

Kiskorú várandós anyák száma: 0

Szociális okból veszélyeztetett ill. fokozott gondozást igénylők száma: 2

0-35 hónapos korosztály:

Gondozott gyermekek száma: 109 fő

Szociális okból veszélyeztetett ill. fokozott gondozást igénylők száma: 0

3-6 éves korosztály:

Gondozott gyermekek száma: 144 fő

Szociális okból veszélyeztetett ill. fokozott gondozást igénylők száma: 0

Jelzőrendszeri bejelentés: jelzés értékű esemény egyik korosztályban sem fordult elő.

Gyermekjóléti Szolgálat Éves Konferencia: részvétel megtörtént, éves beszámoló leadásra került.

Szakmaközi megbeszélések, jelzőrendszeri tagokkal megbeszélés, esetkonferencia 2 alkalommal volt. Kimagaslóan jól és hatékonyan működik a jelző rendszer a Gyermekjóléti Szolgálat és a Védőnői Szolgálat között. Javaslatok, kezdeményezések születtek a gyermekek helyzetének javítására. További tevékenységek a továbbképzési témák előadások, segélyszervezetekkel kapcsolatfelvétel, adománygyűjtés, a karácsonyi ún. „cipősdoboz-akció” szervezése kivitelezése.

Születések számának alakulása:

| év               | 2018 | 2019 | 2020 | 2021 | 2022 | 2023 |
|------------------|------|------|------|------|------|------|
| születések száma | 73   | 51   | 61   | 64   | 66   | 83   |

**Pedagógiai Szakszolgálat**

A fenntartó a Ceglédi Tankerületi Központ, ám a járás összes iskolája, melyek az ellátási körzetükben vannak, a Dunakeszi Tankerülethez tartoznak. Az óvodák, bölcsődék az önkormányzatok intézményei. A Pest Megyei Pedagógiai Szakszolgálat Aszódi Tagintézményének ellátási körzete az Aszódi Járás 11 települése. Szolgáltatásaik ingyenesek.

Tárgyi feltételeik: a Pedagógiai Szakszolgálat a Napsugár Óvoda Szivárvány Tagóvodájának épületében működik, amely az önkormányzaté, azonban 2017. január 1-jétől vagyongazdálkodásba a Ceglédi Tankerületi Központ vette át. Az épület nem akadálymentes. Felújítás, bővítés szükséges lenne. Helyük szűkös, a vizsgáló és terápiás szobák beosztása különös szervezést, együttműködést igényel. Nincs váró, vezetői iroda, étkezésre alkalmas helyiség, alkalmazotti iroda, az irattárban már nem férnek. Ez megnehezíti újabb munkatársak felvételét is. A vizsgáló és fejlesztő eszköz-ellátottságuk többnyire megfelelő, bár frissítésre, bővítésre szorul. Fenntartóként a Ceglédi Tankerületi Központ biztosítja a működéshez szükséges alapvető feltételeket.

A Pedagógiai Szakszolgálathoz való bekerülés:

Jelentkezés módja: telefonon, e-mailben, levélben, jelzési lapon, szakértői vizsgálat esetén szakértői vizsgálat iránti kérelem kitöltésével.

Miben segítenek?

Gyógypedagógiai tanácsadás, korai fejlesztés és gondozás, 0-6 éves korú eltérő fejlődésű gyermekek és szüleik részére szakértői vélemény alapján.

A gyógypedagógiai tanácsadás, korai fejlesztés, oktatás és gondozás feladata a komplex koragyermek-kori intervenció és prevenció: az ellátásra való jogosultság megállapításának időpontjától kezdődően a gyermek fejlődésének elősegítése, a család kompetenciáinak erősítése, a gyermek és a család társadalmi inklúziójának támogatása.

A korai fejlesztés és gondozás tevékenységei a komplex gyógypedagógiai fejlesztés, tanácsadás, a társas-, a kommunikációs- és nyelvi készségek fejlesztése, a mozgásfejlesztés és a pszichológiai segítségnyújtás.

### **Szakértői bizottsági tevékenység**

A szakértői bizottsági tevékenység keretében a járási szakértői bizottság komplex pszichológiai, pedagógiai-gyógypedagógiai vizsgálatot végez, a vizsgálat alapján szakértői véleményt készít.

A szakértői vizsgálat típusai:

az aktuális állapot feltárására irányuló alapvizsgálat,

a fejlődést nyomon követő a korábbi diagnózis megalapozottságát, a nevelés, oktatás formájának megfelelőségét a fejlesztés eredményességének mérését célzó felülvizsgálat,

18 hónapos kor alatti gyermekek esetében a korai fejlesztésre és gondozásra való jogosultság megállapítása vagy kizárása,

a harmadik életévét betöltött gyermek teljes körű pszichológiai, pedagógiai-gyógypedagógiai, továbbá szükség szerint orvosi vizsgálatának javaslata,

a beilleszkedési, a tanulási, a magatartási nehézség megállapítása vagy kizárása és az ehhez kapcsolódó felülvizsgálatok elvégzése céljából.

A vizsgálatok eredményei alapján javaslatot tesz a gyermekek, tanulók különleges bánásmód keretében történő ellátására, az ellátás módjára, formájára és helyére.

Amennyiben a szakértői bizottság vizsgálata alapján a gyermeknél, a tanulónál sem a beilleszkedési, sem a tanulási, sem a magatartási nehézség, sem a sajátos nevelési igény nem állapítható meg, de

eredményes óvodai neveléséhez, iskolai neveléséhez, oktatásához iskolapszichológiai, óvodapszichológiai vagy logopédiai ellátásba vétele indokolt, a szakértői bizottság a megfelelő ellátásba vételét kezdeményezi.

Ha a járási szakértői bizottság megítélése szerint a gyermeknél a sajátos nevelési igény valószínűsíthető, saját vizsgálatának dokumentációját és annak eredményeit, a vizsgálat alapján tett megállapításait, valamint a rendelkezésükre álló egyéb iratokat megküldi a megyei/országos szakértői bizottság részére.

### **Nevelési tanácsadás**

A beilleszkedési, magatartási, pszichés, tanulási, részképességbeli problémák esetén pedagógiai, pszichológiai támogatás: gyógypedagógiai fejlesztés, mozgásfejlesztés, terápiás gondozás nyújtása. Preventív, korrekatív megsegítés, konzultációs lehetőség biztosítása a gyermekek, tanulók szülei, pedagógusai részére.

### **Logopédiai ellátás**

A logopédiai ellátás feladata beszéd- és nyelvfelődési elmaradás, a beszédhibák és a nyelvi-kommunikációs zavarok javítása, a diszlexia, a diszortográfia, a diszgráfia, a diszkalkulia kialakulásának megelőzése a beszéd technikai és tartalmi fejlesztését szolgáló logopédiai terápiás foglalkozáson. A logopédiai ellátás igénybevétele a 3 és 5 éves korban kötelező vizsgálatokon, ellátáson való részvétel kivételével, önkéntes alapon történik. A logopédiai ellátás keretében elvégezzük az óvodai nevelésben részt vevő, harmadik és ötödik életévüket betöltött gyermekek beszéd- és nyelvi fejlettségének alapvizsgálatát, szűrését, és ennek eredménye alapján szerveződik meg a logopédiai ellátás, szükség szerint a gyermek további pedagógiai, pszichológiai, orvosi vizsgálatának kezdeményezése.

A logopédiai ellátás elsősorban a járás nevelési-oktatási intézményeiben történik, de ambuláns formában a tagintézményben is elérhető korlátozott óraszámban.

### **Konduktív pedagógiai ellátás**

A konduktív pedagógiai ellátás feladata a központi idegrendszeri sérültek konduktív nevelése, fejlesztése és gondozása.

### **Gyógytestnevelés**

A gyógytestnevelés feladata a gyermek, a tanuló speciális egészségügyi célú testnevelési foglalkoztatása, ha az iskolaorvosi vagy szakorvosi szűrővizsgálat gyógy-, vagy könnyített testnevelésre utalja.

A gyógytestnevelés nevelési-oktatási intézményben szerveződik meg, jelenleg Aszódon és Turán biztosítjuk az iskolában az ellátást, de szakemberhiány miatt itt is csak alsó tagozatban.

### **Iskolapszichológiai, óvodapszichológiai ellátás**

Az iskolapszichológiai, óvodapszichológiai ellátás feladata a pedagógiai szakszolgálati intézményben a nevelési-oktatási intézményekben dolgozó pszichológusok munkájának összefogása és segítése, melyet az iskola- és óvodapszichológus feladatok koordinátora lát el.

### **Kiemelten tehetséges gyermekek, tanulók gondozása**

A kiemelten tehetséges gyermekek, tanulók gondozása keretében az Intézmény feladata a koordináció, a korai tehetség-felismerés, tehetségazonosítás, a tehetséges gyermek személyiségfejlődésének támogatása, tanácsadás, támogatás a szülőnek, konzultáció a pedagógus részére, speciális tehetségprogramban való részvételre javaslat adása, tehetségfejlesztő műhelyek vezetői számára konzultációs lehetőség biztosítása.

## **Kapcsolat a partnerintézményekkel**

A Pedagógiai Szakszolgálat a hatékony munkavégzés érdekében rendszeres kapcsolatot tart a bölcsődékkel, óvodákkal, iskolákkal, Gondozási Központtal, védőnői szolgálattal, Gyámhivatallal, Járási Hivatallal, Önkormányzattal, más Pedagógiai Szakszolgálatokkal, Szakértői Bizottságokkal. Munkatársakkal rendszeres kapcsolatban vannak. A kapcsolatra a kölcsönös együttműködés, támogatás, szakmai konzultáció jellemző.

A Pedagógiai Szakszolgálat a családsegítőkkal, gyermekjóléti munkatársakkal rendszeres kapcsolatban van. Ennek megerősítése, fenntartása mindenképp szükséges, nyitottak minden kapcsolattartási lehetőségre.

Amennyiben olyan esettel találkoznak, ahol szükségesnek érzik a gyermekvédelem, családsegítő bevonását, felveszik a kapcsolatot az illetékes szakemberrel, esetleg az ő pszichológusukkal, kiderítik, bent van-e a gyermek az ellátó rendszerben, ha nincs, jelzik. Sok esetben nincs tudomásuk arról, hogy a gyermek hátrányos-helyzetű, veszélyeztetett, védelembe vett-e, ha a vizsgálat kérő dokumentumon nem szerepel. Mivel ez nem kötelezően kitöltendő, legtöbbször e nélkül az adat nélkül kapják meg. Visszatérő, rendszeres probléma a (legtöbb esetben) vélhetően hátrányos, halmozottan hátrányos helyzetű gyermekek esetében a vizsgálatokon, terápiákon való megjelenés elmulasztása, ezekben az esetekben szorosan együtt kell működniük. Ilyenkor a gyermek nevelési/oktatási intézményét és a Családsegítőt is tájékoztatják a vizsgálati időpontokról. Amennyiben 2 kiadott vizsgálati időpontra sem viszik el a gyermeket, azt jelezniük kell a Tankerület felé, általuk is kiadnak egy időpontot, amiről ők küldenek értesítést a szülőnek. Ezért azon vannak, hogy minél kevesebbszer forduljon ez elő, ebben kérik az Intézmények és a Családsegítő, a védőnő együttműködését. Probléma még, ha a gyermeket nem szülő/törvényes képviselő hozza, (ilyenkor szükséges meghatalmazás a szülőtől, gondviselőtől), vagy felnőtt nélkül érkezik a gyermek a vizsgálatra. A vizsgálatok esetében szükséges a szülők/gondviselők jelenléte. Ha csak egyikük jön, nyilatkoznia kell, hogy jogosult eljárni a másik szülő nevében.

Nem megoldott a térségben a sérült, sajátos nevelési igényű gyermekek intézményes ellátása, nagyon hiányoznak a speciális iskolák, óvodák, integráló intézmények, speciális osztályok, óvodai csoportok, a speciális szakemberek. Ez nagyban megnehezíti a korai fejlesztésből kikerülő gyerekek további ellátását, a BTM, SNI státuszt kapó gyermekek megfelelő intézményes ellátását, fejlesztését is.

A nevelési tanácsadás keretében nyújtott gyógypedagógiai, fejlesztőpedagógiai, pszichológiai ellátások esetében is jelentősége van a szülő, gyermek motiváltságának, együttműködésének, hatékony segítséget csak ezek megléte esetén tudnak adni, mivel a részvétel önkéntes alapon történik.

A logopédiai ellátás és a gyógytestnevelés a szakembereik által az óvodákban, iskolákban történik, így ehhez a kiszűrt gyermekek nagy része hozzá juthat.

Az ellátásaikat meghatározott munkarendben, előre kiadott, egyeztetett időpontokkal végzik.

A Pedagógiai Szakszolgálat által nyújtott szolgáltatások száma, ellátott gyermekek életkora szerint:

Óvodába nem járók számára: 23

óvodába járók számára: 215

általános iskolások számára: 27

középfokú oktatásban részesülők számára: 13

Összesen: 278 fő

Ki és hányszor igényelte a szolgáltatást.

Szülő: 87

Óvoda: 21

Iskola: 28

Gyermekjóléti Szolgálat: -

Gyermekpszichiátriai gondozó: -

Védőnői szolgálat: -

Más:

gimnázium:0

logopédiai alapellátás-óvoda: 136

egyéb: 2

OH: 4

Milyen típusú vizsgálatokat készítettek és hány alkalommal?

logopédiai szűrővizsgálat: 136

szakértői vizsgálat: 52

Milyen típusú terápiát végeztek és hány alkalommal?

logopédiai terápia az óvodában/heti rendszerességgel -42 fő

korai fejlesztés 1 fő

nevelési tanácsadás: 89 fő

Hány alkalommal végeztek fejlesztő foglalkozásokat, milyen típusúakat? o fő

4. A felügyeleti szervek által gyámhatósági, gyermekvédelmi területen végzett szakmai ellenőrzések tapasztalatainak, továbbá a gyermekjóléti és gyermekvédelmi szolgáltató tevékenységet végzők ellenőrzésének alkalmával tett megállapítások bemutatása.

2023. évben a Pest Vármegyei Kormányhivatal a Kistérségi Gondozási Központban ellenőrzést végzett, azonban ez az ellenőrzés a szociális területet érintette. Gyermekvédelmi területen ellenőrzésre nem került sor.

5. Jövőre vonatkozó javaslatok, célok meghatározása a Gyvt. előírásai alapján (milyen ellátásokra és intézményekre lenne szükség a problémák hatékonyabb kezelése érdekében, gyermekvédelmi prevenciók elképzelések):

Önkormányzatunk a fenntartásában működő, gyermekvédelmi gondoskodást nyújtó intézmények törvényes, szakszerű működését a jövőben is biztosítja, finanszírozási lehetőségeinek mértékéig.

Nagyon fontos lenne, hogy a problémákkal küzdő családok, olyan élethelyzetbe kerüljenek, ami segít kiemelni őket a hátrányt okozó körülményből, hogy megszűnjön az az állapot, amely a gyermekek, testi, lelki és érzelmi fejlődését gátolja.

Számos családon segíthetne egy „életmód-vezetési tanácsadó”, mivel nagyon sok esetben nem tudnak megfelelően gondoskodni a jövedelmük beosztásáról (fontossági sorrendet tartani, a rezszi és egyéb kifizetések, vásárlások). A gyermekek előtt nincs megfelelő családmodell, így ők is beleesnek ugyanezekbe a hibákba. A jelenlegi jogszabályok által biztosított gyermekvédelmi felelősöknek, családgondozónak munkájuk, leterheltségük mellett erre a feladatra nincs idejük.

Nem megoldott a térségben a sérült, sajátos nevelési igényű gyermekek intézményes ellátása, nagyon hiányoznak a speciális iskolák, óvodák, integráló intézmények, speciális osztályok, óvodai csoportok. Ez nagyban megnehezíti a korai fejlesztésben részt vevő gyerekek további ellátását is.

Nincsenek felkészülve az intézmények a BTM-es, SNI-s gyermekek fogadására, sem személyi, sem tárgyi feltételeik nem adottak legtöbb esetben, különösen a beilleszkedési, magatartási nehézséggel küzdő gyermekek esetében. Az óvodát érintően ad-hoc bizottság vizsgálta a kérdést, hogy az óvoda alkalmas-e vagy alkalmassá tehető-e az alapító okiratban foglalt tevékenységi kör kibővítésére. Első lépésként az óvodai dolgozók „érzékenyítése” a Pedagógiai Szakszolgálat segítségével megkezdődött.

Ehhez egy olyan intézményt – vagy akár tagozatot – kellene létrehozni, amely ellátná a járás településeinek élő, fogyatékkal élő gyermekek fejlesztését. A középsúlyos értelmi fogyatékosok, az autisták és a figyelem- és magatartászavaros gyermekeknek Hatvanba, Vácra, Budapestre kellene utazniuk – napi szinten. A hátrányos helyzetű családok nem tudják felvállalni anyagilag és fizikailag sem, hogy a hét 5 napján utaztassák a gyermekeiket.

Szintén problémát jelent az alacsony IQ-val rendelkező gyermekek ellátása. Ők nem kaphatják meg az SNI-s státuszt, de a normál- évfolyamonként meghatározott- tananyag minőségi szintjét és mennyiségét nem tudják teljesíteni. Egyéni fejlesztésre és differenciálásra szorulnak. Ezt nagyon nehéz – szinte lehetetlen – 25-30 fős osztálylétszámokban megvalósítani. Már az első osztály első félében lemaradnak, és kudarcá válik számukra az oktatás.

Célszerű lenne- pályázati pénzekből, hosszú távra tervezve - kis létszámú osztályokat létrehozni, ahol gyógypedagógus és fejlesztő pedagógus foglalkozna a gyermekekkel és családjaikkal.

#### 6. A bűnmegelőzési program bemutatása:

Évek óta működik az „iskola rendőre program”, ezáltal minden aszódi tanintézményben van „iskola rendőr”. Az „iskola rendőr” minden tanévben az iskolák által szervezett nagyobb rendezvényeken részt vesz.

Aszód városban település szintű bűnmegelőzési koncepció nem készült.

#### 7. A települési önkormányzat és a civil szervezetek közötti együttműködés:

A szociális szolgáltatások célja, hogy a szociális vagy egyéb ehhez kapcsolódó problémák miatt veszélyhelyzetbe kerülő családok, személyek életvezetési képességét megőrizze, krízis esetén járuljon hozzá a helyzet megoldásához, az ahhoz vezető okok felszámolásához.

A szociálisan rászorult személyek számára fontos, hogy időben jelezzék nehézségeiket, együttműködjenek, elfogadják a segítséget és helyzetüktől függően aktívan vegyenek részt a probléma megoldásában. Külső szervezetek, civilek formális és informális csoportjai növelhetik az ellátás gyakoriságát, színvonalát, hatékonyságát.

Településünk a civil szervezetekkel, egyházakkal nagyon jó együttműködést alakított ki az elmúlt évek során (a Vöröskereszt, a Nagycsaládosok Aszódi Egyesülete, az Evangélikus, a Református és a Katolikus Egyház, a Baptista Gyülekezet, a Hites Adakozók Hálózata). Évente több alkalommal kerül sor élelmiszer, ruhaadomány szétosztásra, kirándulások, táborok szervezése. A nyári szünidei programok biztosításában részt vesznek az egyházak, civil szervezetek, esetenként önkormányzati támogatással. A családok átmeneti otthona ellátás biztosítása is civil szervezettel, a Support Alapítvánnyal kötött megállapodás alapján történt, majd fenntartóváltás után a Magyar Protestáns Segélyszervezettel kötött megállapodást az önkormányzat.



